

Van: " [redacted] " < [redacted]@sed-wf.nl >
Verzonden: maandag 14 juni 2021 10:18
Aan: " [redacted] " < [redacted]@sed-wf.nl >; " [redacted] " < [redacted]@sed-wf.nl >; " [redacted] " < [redacted]@sed-wf.nl >
Cc: " [redacted] " < [redacted]@sed-wf.nl >
Onderwerp: FW: Nieuwe brug Nassaupark
Bijlage(n): 2021 wielrenbaan Bovenkarspel.pdf, bruikleen ovk west frisia.doc

Beste mensen,

Graag willen wij advies over hoe de wielrenclub te Bovenkarspel de wielrenbaan moet gaan afzetten tijdens de trainingen en wedstrijden.

Nu spannen zij een lint met daarover spandoeken om de doorgang af te zetten, 6 meter lang.

In de nieuwe situatie, omdat de ingang van het Nassaupark wordt gewijzigd moeten zij een langer stuk afzetten, 16 meter.

Dat willen zij weer doen met een lint met daarover spandoeken.

De club stelt voor om 3 klappaaltjes neer te zetten waaraan ze het lint kunnen gaan spannen.

Zelf vind ik dat geen goede oplossing omdat de paaltjes maar 75 cm hoog zijn waardoor het lint vrij laag komt te hangen.

Als wij voor werkzaamheden in de openbare ruimte iets moeten afzetten moeten onze afzettingen voldoen aan de CROW richtlijn 93A of B.

Wat zegt de wegenverkeerswet over afzettingen?

Hoe zien jullie dit, mogen zij iets afzetten met lint? En hebben zij nog een vergunning (jaar rond) nodig om de openbare ruimte zo af te zetten.

Wel hebben ze een bruikleenovereenkomst voor de wielrenbaan en in artikel 6 staat beschreven hoe ze bij de bruggen in het park de boel moeten afzetten.

Er staat niets over in hoe dit deel van de baan moet worden afgesloten, dat ontbreekt dus.

Ook een stukje over aansprakelijkheid ontbreekt mijn inziens, bijvoorbeeld dat ongevallen veroorzaakt door ondeugelijke afzettingen voor rekening zijn van de club.

Ik hoor het graag.

Met vriendelijke groet,

[redacted]
0228 [redacted]

SED Postadres
Postbus 20
1610 AA Bovenkarspel
(0228) 534 100

De SED organisatie is ontstaan na een ambtelijke fusie tussen de gemeenten:



Locatie De Middend 2, Bovenkarspel



Locatie Hoogstraat 11, Enkhuizen



Locatie Raadhuisplein 1, Hoogkarspel

Van: [redacted] - [redacted] < [redacted] >
Verzonden: vrijdag 11 juni 2021 09:20
Aan: [redacted] < [redacted]@sed-wf.nl >
CC: Secretaris WV West-Frisia < [redacted]@wvwestfrisia.nl >; [redacted] < [redacted]@sed-wf.nl >; [redacted]@gmail.com
Onderwerp: RE: Nieuwe brug Nassaupark

Beste [redacted]

Wij hebben eerst even intern overlegd.

Met enige verbazing hebben wij je voorstel bekeken. In ons gesprek op locatie heb ik juist aangegeven dat verplaatsbare hekken geen optie is. In het clubgebouw is er geen ruimte voor stalling en gezien het huidige vandalisme op en rond het gebouw is stalling buiten zeker geen optie.

In onze optiek zijn klappaaltjes op de rand van de stoep de beste optie. Op deze wijze wordt de 16 meter overbrugging opgedeeld in drie met spandoeken en lint overbrugbare delen. In onze optiek zou een paaltje wegvallend in de stoeprand ook visueel een mooie optie zijn.

Verder zien wij momenteel veel prut op een deel van ons parcours. Afkomstig van het werk in de walkant. Is het mogelijk om iedere woensdag het bedrijf even dit deel te laten vegen. Voor onze vrijwilligers is dit enorm veel werk en met gewone bezems krijg je de straat eigenlijk niet voldoende schoon. (gelukkig is het de laatste weken erg zonnig weer).

Wij horen graag van je.

Met sportieve groet,

[redacted]
West-Frisia

Van: [redacted] <[redacted]@sed-wf.nl>

Verzonden: dinsdag 1 juni 2021 15:30

Aan: [redacted] - [redacted] <[redacted]>

CC: Secretaris WV West-Frisia <[redacted]@wvwestfrisia.nl>; [redacted] <[redacted]@sed-wf.nl>

Onderwerp: RE: Nieuwe brug Nassaupark

Hallo [redacted]

In de bijlage een voorstel voor het afzetten van de wielerveding in de nieuwe situatie.
Ik hoor het graag.

Met vriendelijke groet,

[redacted]
0228



De SED organisatie is ontstaan na een ambtelijke fusie tussen de gemeenten:



Van: [redacted] - [redacted] <[redacted]>

Verzonden: vrijdag 23 april 2021 10:45

Aan: [redacted] <[redacted]@sed-wf.nl>

CC: Secretaris WV West-Frisia <[redacted]@wvwestfrisia.nl>; [redacted] <[redacted]@sed-wf.nl>

Onderwerp: RE: Nieuwe brug Nassaupark

Hallo [redacted]

Bedankt!

Een heel heldere tekening.

Is het mogelijk om richting de entree van het 'parcours' één of twee inplaatsbare/verwijderbare paaltjes neer te zetten?

De breedte van de weg plus wandelpaden is zo breed, dat wij dit moeilijk kunnen overspannen met waarschuwingsdoeken. Samen met de inklapbare/verwijderbare paaltjes kunnen wij het parcours eenvoudiger, maar vooral ook veiliger afzetten.

Ik hoor het graag,

Met sportieve groet,

[redacted]

Van: [redacted] <[redacted]@sed-wf.nl>
Verzonden: donderdag 22 april 2021 11:16
Aan: [redacted] - [redacted] <[redacted]>
CC: Secretaris WV West-Frisia <[redacted]@wwestfrisia.nl>
Onderwerp: RE: Nieuwe brug Nassaupark

Hallo [redacted]

Hierbij de tekening.

Met vriendelijke groet,

[redacted]
0228 [redacted]



De SED organisatie is ontstaan na een ambtelijke fusie tussen de gemeenten:



Van: [redacted] - [redacted] <[redacted]>
Verzonden: dinsdag 20 april 2021 17:22
Aan: [redacted] <[redacted]@sed-wf.nl>
CC: Secretaris WV West-Frisia <[redacted]@wwestfrisia.nl>
Onderwerp: Nieuwe brug Nassaupark

Beste [redacted]

Met veel belangstelling volgen wij de voortgang van de nieuwe brug bij het Nassaupark.

Wel maken wij ons als gebruiker van het asfalt rondje enige zorgen over de aan- en afvoer van het verkeer. Is het mogelijk dat wij de tekeningen van de plannen in kunnen zien.

Sportieve groet,

[redacted]
Wv West-Frisia

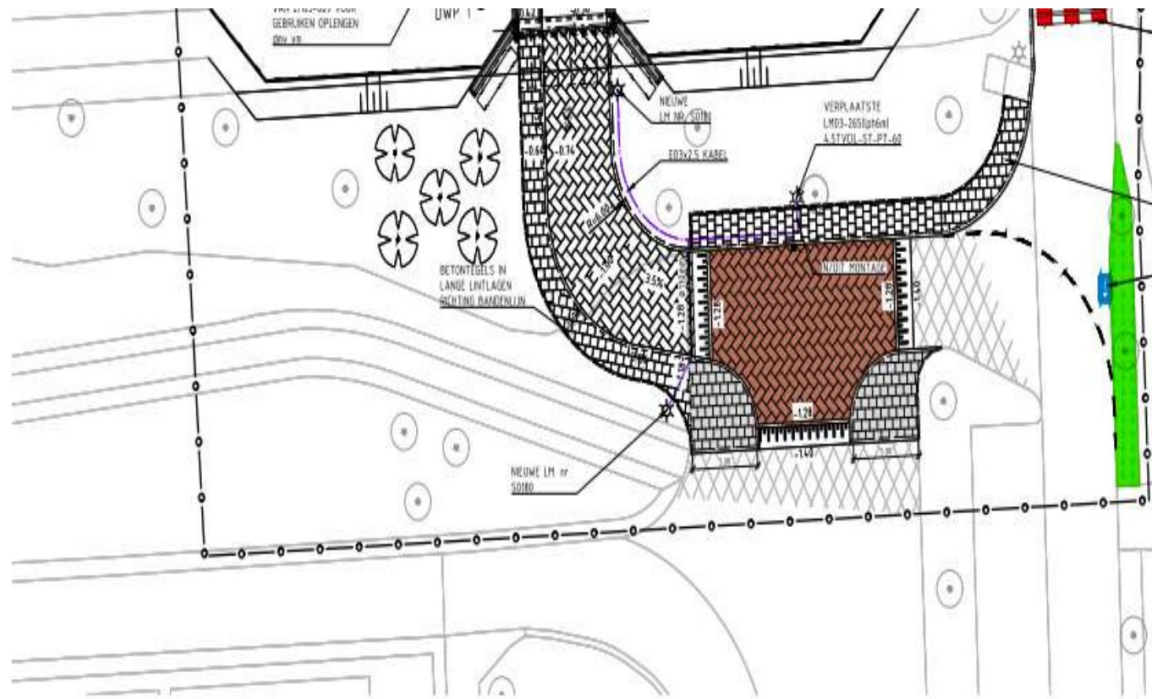

Wielersbaan Nassaupark te Bovenkarspel

Bruikleenovereenkomst

De ondergetekenden:

I. De gemeente Stede Broec, gevestigd aan De Middend 2, 1611 KW Bovenkarspel, vertegenwoordigd door de heer Jan Wijbrandus Haanstra, burgemeester van Stede Broec, ingevolge artikel 171 van de Gemeentewet en handelende ter uitvoering van het besluit van de gemeenteraad van Stede Broec van 6 april 2000

hierna verder aan te duiden als de gemeente,
en

II. het bestuur van de sportvereniging wielrenvereniging West Frisia, statutair gevestigd Bovenkarspel, vertegenwoordigd door



hierna verder aan te duiden als de gebruiker

In aanmerking nemende:

dat de gemeente bereid is aan de gebruiker tijdelijk om niet in bruikleen te geven het wielrenparcours in het Nassaupark en gemeentelijke opstallen, zoals op de bij deze overeenkomst behorende situatietekening (bijlage 1) is aangegeven, plaatselijk bekend als het wielrenparcours;

dat partijen deze bruikleenovereenkomst onder na te noemen bepalingen hebben gesloten;

zijn overeengekomen als volgt:

Artikel 1.

Na ondertekening door beide partijen van deze bruikleenovereenkomst geeft de gemeente aan de gebruiker om niet in bruikleen het in de considerans omschreven wielrenparcours en zulks voor onbepaalde tijd en tot wederopzegging; de bruikleen eindigt op de datum waartegen schriftelijk wordt opgezegd en met inachtneming van een opzegtermijn van 3 maanden.

Artikel 2.

1. De gebruiker is verplicht als een goed huisvader voor het wielrenparcours te zorgen en deze uitsluitend te gebruiken voor het beoefenen van de wielrensport en deze bij het einde van de bruikleenovereenkomst aan de gemeente terug te geven; haar eigendommen op het terrein en opgeborgen in de opstallen te verzekeren en verzekerd te houden tegen schade door brand en diefstal;
2. Alle kosten, gemaakt aan het wielrenparcours tijdens de duur van deze overeenkomst, voor zover een gevolg van het gebruik van de landijsbaan en strekkende tot normaal onderhoud, alsmede de kosten die voortvloeien uit de werkzaamheden die zijn genoemd in bijlage 2 van deze overeenkomst zijn voor rekening van de gebruiker. De werkzaamheden die voor rekening van de gemeente komen zijn eveneens in de bijlage genoemd.
3. Alle andere kosten naast alle kosten tot verbetering van het wielrenparcours zijn eveneens voor rekening van de gebruiker, indien deze kosten door de gebruiker zonder voorafgaande instemming van de gemeente worden gemaakt, zonder dat zulks aan de gebruiker bij het einde van de bruikleenovereenkomst recht geeft tot enige verrekening met de gemeente volgens artikel 7A:1785 van het Burgerlijk Wetboek.
4. De gemeente behoudt zich het recht voor het wielrenparcours geheel of gedeeltelijk (zonder het betalen van een vergoeding) te gebruiken of te doen gebruiken;
5. De gebruiker mag zonder voorafgaande schriftelijke toestemming op het wielrenparcours geen opstallen (ver)plaatsen, noch laten (ver)plaatsen of op andere wijze daarop of daarin vaste voorzieningen treffen;

6. De gebruiker mag zonder voorafgaande schriftelijke toestemming van de gemeente op het wielrenparcours geen opschriften of voorwerpen voor reclamedoelinden aanbrengen of laten aanbrengen;

Artikel 3.

Schade aan het wielrenparcours, voor zover de gebruiker kan bewijzen, dat hem geen schuld treft (of: dat deze niet is toe te rekenen aan de gebruiker of iemand, waarvoor de gebruiker verantwoordelijk is) en voor zover niet gedekt door een verzekering, als bedoeld in artikel 2, lid 1, komt voor rekening van de gemeente.

Artikel 4.

Het is aan de gebruiker verboden om het wielrenparcours hetzij om niet hetzij tegen een vergoeding aan een ander in gebruik af te staan of aan een ander te verhuren.

Artikel 5.

De gemeente kan nimmer aansprakelijk worden gesteld voor het vermissen of beschadigen van aan de gebruiker toebehorend materiaal en andere clubeigendommen, dat op het wielrenparcours (inclusief de opstallen) is opgeborgen.

Artikel 6.

Tijdens het gebruik van het wielrenparcours moet de gebruiker zorgdragen voor een behoorlijk toezicht op het parcours in de vorm van een verantwoordelijke train(st)er en/of bestuurslid. Tevens dienen de hekken op bij de bruggen langs het parcours in het Nassapark gesloten te worden.

Artikel 7.

De gebruiker is verplicht indien dat door de gemeente mocht worden verlangd, de door deze aan te wijzen persoon of personen op het wielrenparcours toe te laten, teneinde zich te kunnen overtuigen of de gebruiker zijn verplichtingen, bij de wet of deze overeenkomst opgelegd, behoorlijk is nagekomen.

Artikel 8.

De opstallen (o.a. de kantine) op het wielrenparcours mogen niet voor commercieel of para-commercieel gebruik ter beschikking worden gesteld (bruiloften en partijen zijn niet toegestaan). Gebruiker dient te voldoen aan de wettelijke voorschriften, die voor deze opstallen en de te houden activiteiten voortvloeien uit de Drank- en Horecawet en de Wet milieubeheer. Voor het overige mag bij beheer en exploitatie niet in strijd worden gehandeld met enige wet, verordening of andere overheidsvoorschrift. Voor het gebruik van de opstal (kantine) t.b.v. trainingen en/of wedstrijden zal per gebruikseenheid (avond of gedeelte van de dag) een bedrag aan huur in rekening worden gebracht van € 22,69. Middels een rooster wordt door de gebruiker kenbaar gemaakt op welke datums er op het parcours gereden wordt.

Artikel 9.

1. Indien de gebruiker na het einde van de bruikleenovereenkomst of na opzegging hiervan door de gemeente niet onmiddellijk voldoet aan een verzoek van de gemeente tot teruggave van de landijsbaan, verbeurt de gebruiker een boete van € 50,00 voor iedere dag, dat de gebruiker, na bij aangetekende brief door de gemeente aangemaand te zijn, aan zijn verplichtingen niet voldoet.
2. Indien één van de in lid 1 genoemde gevallen zich voordoet, is de gemeente bevoegd een geschil betreffende de teruggave van de landijsbaan aan het oordeel van de President van de Arrondissementsrechtbank te rechtsprekende in kort geding, te onderwerpen.

Na het einde van de bruikleenovereenkomst of na opzegging hiervan is de gebruiker verplicht landijsbaan ontruimd op te leveren en in de staat ten tijde van ondertekening van deze overeenkomst terug te brengen, behoudens de veranderingen die met toestemming van de gemeente zijn aangebracht.

Aldus overeengekomen en in tweevoud opgemaakt en ondertekend te Stede Broec in september 2002.

namens de gebruiker,

namens de gemeente,

voorzitter,

burgemeester,

secretaris,

penningmeester,

Toelichting grondslagen

In dit document kunt u secties vinden die onleesbaar zijn gemaakt. Deze informatie is achterwege gelaten op basis van de Wet open overheid (Woo). De letter die hierbij is vermeld correspondeert met de bijbehorende grondslag in onderstaand overzicht.

J Art. 5.1 lid 2 sub e

Het belang van de openbaarmaking van deze informatie weegt niet op tegen het belang van de eerbiediging van de persoonlijke levenssfeer van betrokkenen